BUDGET
2026

把握新格局，共创新前程



各位同胞：

2026年是我们纪念建国60周年后的第一个年头，是我们继续谱写新加坡故事的新起点。

我们目前处在新的世界格局中，面临着前所未有的变化和挑战。

随着全球竞争加剧，世界比以往更险峻、更分裂。

为了更好地应对新局势，我们必须更新策略，加强我们的社会契约。

我们会继续创造良好的工作机会，提升国人的生活水平。

我们将为家家户户提供更多的保障与扶持，以应对前方的未知与挑战。

我们也会投入资源以加强国防与国家安全，并继续推进长远计划来打造可持续的未来。

最重要的是，我们会更新和巩固我们的新加坡精神，团结一致、坚韧前行。

我们要齐心协力，把握新格局，共创新前程！

黄循财
总理兼财政部长



援助措施一览

2026年4月至2027年3月

您可获得的援助

现金补助

21岁及以上的国人

- 符合条件的国人可获得的
  生活费特别补助
  200元至400元
- 所有国人都可获得的
  定心与援助配套
  100元至250元
- 中低收入国人可获得的
  消费税补助券
  450元或850元

育儿SG生活助手补助券

所有12岁及以下的新加坡籍孩童

500元

家庭可获得的援助

社理会邻里购物券

每户新加坡家庭

500元

水电费回扣

居住在政府组屋的新加坡家庭

330元至570元

组屋杂费回扣

居住在政府组屋的新加坡家庭

1.5个月至3.5个月的回扣

注：可获得的补助额取决于个人或家庭的合格条件

年长者可获得的援助

- **公积金户头填补**
  50岁及以上、公积金存款低于现行基本退休存款，并且符合条件的国人
  500元至1500元

- **保健储蓄填补**
  符合条件的65岁及以上国人
  150元至450元

- **现金补助**
  21岁及以上的国人
  - 符合条件的国人可获得的
    生活费特别补助
    200元至400元
  - 所有国人都可获得的
    定心与援助配套
    100元至250元
  - 中低收入国人可获得的
    消费税补助券
    450元或850元



为国人及育有子女的家庭提供援助



为所有国人提供援助

- 符合条件的成年国人可获得**200元至400元的生活费特别补助**
- 每户新加坡家庭可获得**500元的社理会邻里购物券**
- 居住在政府组屋并符合条件的新加坡家庭可获得**高达570元的水电费回扣**





培育我们的下一代

- 所有12岁及以下的新加坡籍孩童都可获得**500元的育儿SG生活助手补助券**
- 申请**学前教育津贴**和**学生托管津贴**的家庭月入顶限将分别上调至**1万5000元**和**6500元**

为年长者及需要更多帮助的家庭提供援助



幸福乐龄，晚年安康

- 符合条件的年长者将获得一笔**高达1500元的公积金填补**
- 从2027年起，上调55岁以上至65岁员工的**公积金缴交率**，并以**过渡性公积金抵消计划**帮助雇主应付额外支出
- 通过**新的投资计划**为公积金会员提供费用低廉的人生周期投资产品





为需要更多帮助的家庭提供援助

- 强化**提升版社区联系计划前进配套**
  - 参与计划并与家庭导师携手取得进步的家庭，**每季度可获得500元**
  - 参与计划并符合条件的家庭在就业稳定、子女学前班出席率良好的情况下可获得**更高的补助额**

为国人提供援助

2026年4月至2027年3月



2026

4月至6月

- 水电费回扣 [加强]
  110元至190元 4月
- 组屋杂费回扣
  0.5个月或1个月 4月

7月至9月

- 水电费回扣 [加强]
  110元至190元 7月
- 组屋杂费回扣
  0.5个月或1个月 7月
- 育儿SG生活助手补助券[新]
  500元 7月
- 现金补助 [消费税补助券]
  450元或850元 8月
- 保健储蓄 [消费税补助券]
  150元至450元 8月
- 现金补助 [生活费特别补助] [新]
  200元至400元 9月

使用“政府补助计算器”
查询您可获得哪些补助

go.gov.sg/sfyc2026

10月至12月

- **水电费回扣**
  55元至95元 10月
- **组屋杂费回扣**
  0.5个月或1个月 10月
- **公积金户头填补** [新]
  500元至1500元 12月
- **现金补助** [定心与援助配套]
  100元至250元 12月

2021 1月至3月

- **社理会邻里购物券** [新]
  500元 1月
- **水电费回扣**
  55元至95元 1月
- **组屋杂费回扣**
  0.5个月 1月

注：可获得的补助额取决于个人或家庭的合格条件



推进我国新经济策略

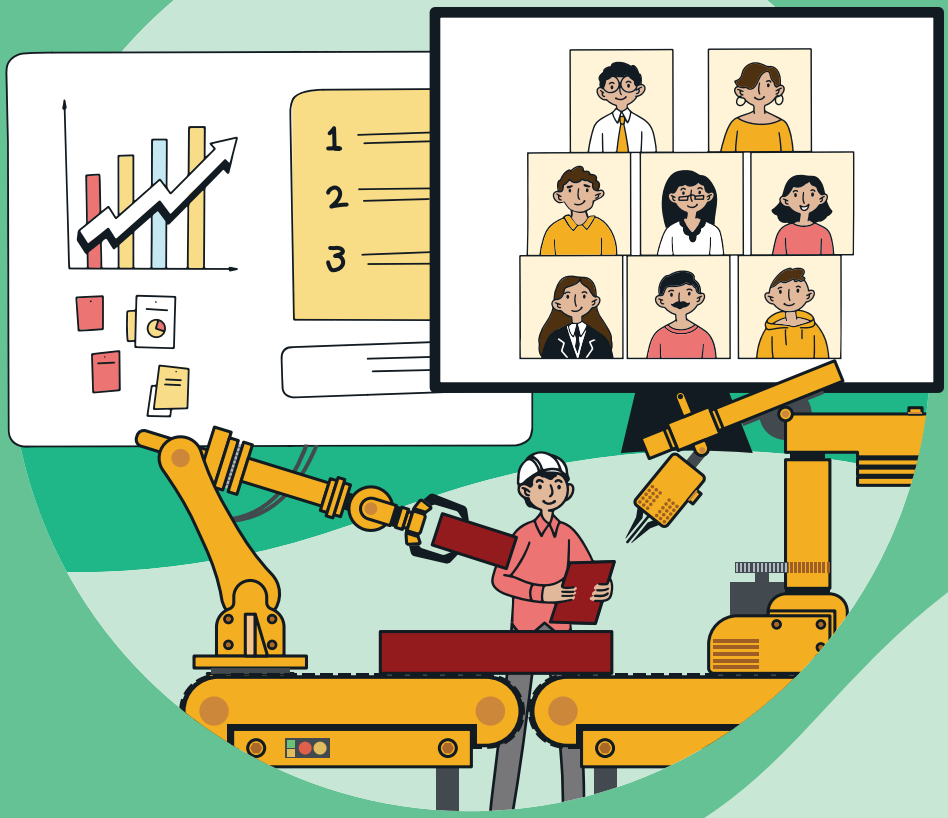

协助企业应付商业成本

- 企业将在2026估税年获得**40%的公司税回扣**
  - 每家企业的顶限为**3万元**
  - 在2025年雇用至少一名本地员工的在营活跃企业，可获得至少**1500元**的补贴



在剧变的世界中建立联系

- 为拓展海外市场的本地企业提供更多援助
  - 提供更高的津贴比例，中小企业可获得**高达70%**的津贴，其他企业可获得**高达50%**的津贴
  - 加强**市场进入协助计划**，以帮助企业深化海外市场的布局
  - 加强**企业融资计划**，以提高贸易贷款和中小企业固定资产贷款的最高贷款额度



加强我国的企业生态系统

- 为**安股投资基金 (Anchor Fund)** 注入**15亿元**，以支持高增长企业在新加坡上市
- 另注入**15亿元**扩展**证券市场发展计划**
- 扩大**“起新–投资”**计划，以促进对初创及成长期精深科技企业的投资

善用人工智能
建立战略优势

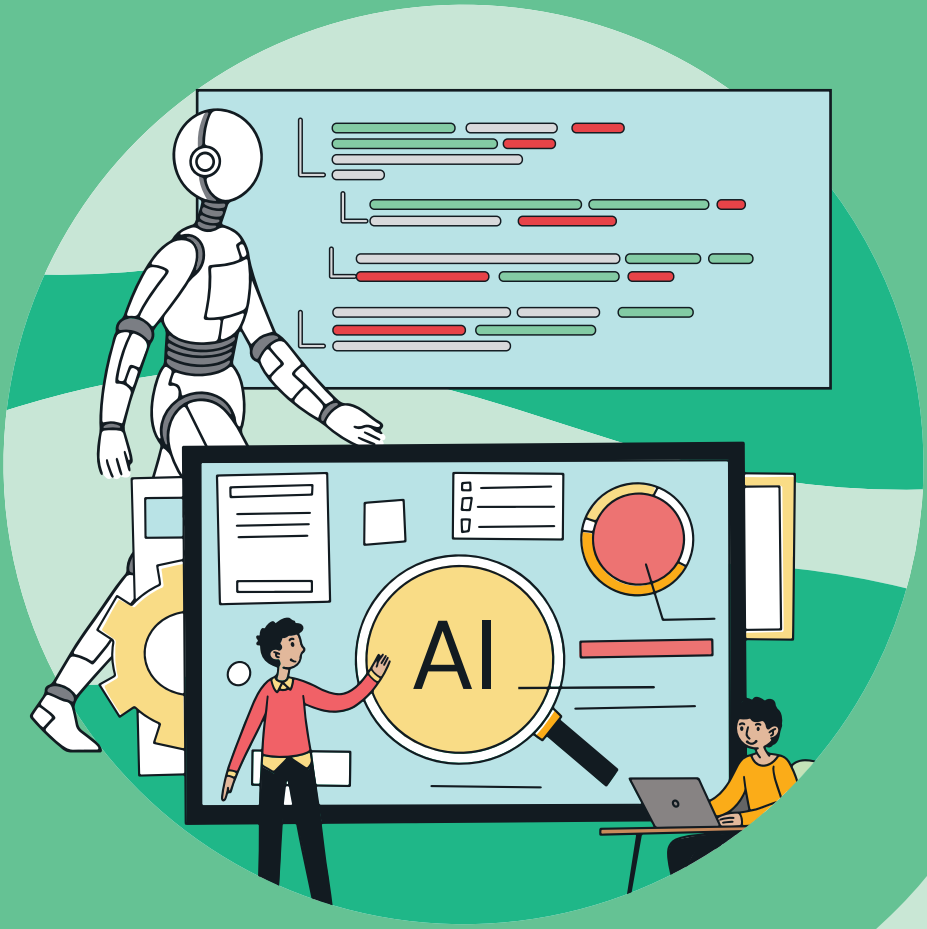

推动转型

- 成立由总理领导的**全国人工智能理事会**，以推动我国人工智能发展
- 实现全国**人工智能发展愿景**，以推动关键领域转型

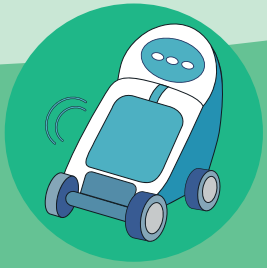

加速采用人工智能

- 推出**人工智能前锋计划**，以推动人工智能业务转型
- 扩大**企业创新计划**，以涵盖符合条件的人工智能支出
- 扩大**生产力提升计划**，以涵盖更多人工智能解决方案



协助员工发挥所长

- 扩大**加快培训专才计划**，以协助员工掌握实用的人工智能技能
- 通过**重新设计的技能创前程网站**，帮助国人找到适合自己的人工智能课程
- 报读指定人工智能课程的学员可**免费使用6个月的升级版人工智能工具**

打造具备韧性和高技能的劳动队伍



帮助低薪工友自我提升

- 从2026年7月起，上调**本地员工薪金门槛**至**1800元**
- 延长并加强**渐进式加薪补贴计划**
- 通过**就业技能计划**提供更多援助



技能创前程迈向新阶段

- 精深技能发展局和劳动力发展局将合并，组成一个**新的法定机构**

加强中途转业人士和年长者的就业保障

- 扩大**技能创前程进阶计划**，以涵盖更多行业所需的技能培训
- **年长员工就业补贴**将延长至**2027年**



调整外籍员工政策

- 从2027年起，**就业准证**和**S准证**的最低薪金门槛将分别上调至**6000元**和**3600元**
- 从2028年起，调整**外国劳工税**

更新并巩固
我们的新加坡精神



促进社会凝聚力

- 强化**我国的文化遗产生态系统**
  - 重新开放翻新后的马来文化馆
  - 扩大新加坡华族文化中心的触角，吸引更多人参与其活动
  - 进一步丰富印族文化馆的外展与馆内活动内容
- 通过**体育设施总蓝图**，让国人能以亲民的价格，更方便使用优质的体育设施





打造一个“以我们为先”的社会

- 合格的本地公益捐款所享有的**250%税务扣除**，将延长至**2029年**
- **企业志愿服务计划**将延长至**2029年**
- 推出总值**5000万元的新加坡政民合作基金**，以进一步推动由民间发起的项目

MOF
MINISTRY OF FINANCE
SINGAPORE

浏览
www.singaporebudget.gov.sg
网站了解详情

go.gov.sg/2026budgetbooklet

信息截至2026年2月12日

图片来源：全国青年理事会、政府科技局